

NIVELACIÓN

Ingreso  
Escuelas  
UNCUYO  
2025



LENGUA

módulo seis

6



UNCUYO  
UNIVERSIDAD  
NACIONAL DE CUYO

DIGES  
DIRECCIÓN GENERAL DE  
ESCUELAS SECUNDARIAS



DIRECCIÓN GENERAL  
DE ESCUELAS

# LENGUA | módulo 6

## ÍNDICE

### AUTORIDADES DE LA UNIVERSIDAD NACIONAL DE CUYO

RECTORA

**Cdora. Esther Sanchez**

VICERRECTOR

**Mgtr. Gabriel Fidel**

SECRETARIO ACADÉMICO

**Dr. Julio Leonidas Aguirre**

DIRECTORA GENERAL DE  
EDUCACIÓN SECUNDARIA

**Prof. Esp. María Ana Barrozo**

DIRECTORA DE  
EDUCACIÓN A DISTANCIA - SIED

**Prof. Esp. Mariela Beatriz Meljin Lombardi**

# 3

### Presentación

Presentación del módulo 6

# 4

### Momento de Lectura

El caso del laberinto del terror

# 7

### Cuento

# 9

### Subgéneros narrativos

# 11

### Cuento policial

# 16

### Reflexión final

**¡Bravo!**  
Llegaste al último módulo de Lengua.

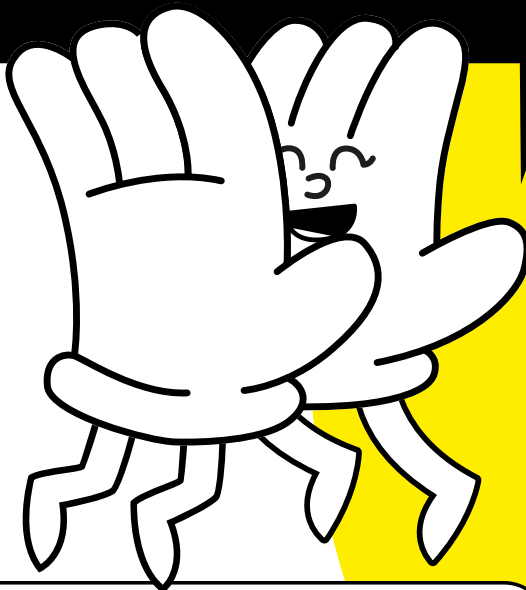

## LENGUA | Módulo 6

► **Comprensión**

Clase textual: cuento *“El caso del laberinto del terror”* de Franco Vaccarini.

Narración: el cuento. Integración de temas.

► **Reflexión**

Integración

► **Normativa**

Revisión de los temas trabajados.

Este tramo es la culminación de todo lo visto hasta ahora, una oportunidad para integrar todos esos conocimientos y consolidar tus habilidades en Lengua. Por eso, te sugerimos que revisés los aspectos teóricos que vimos en cada uno de los módulos anteriores.

**¡Manos a la obra! Comenzá por leer el texto que sigue.**



## El caso del laberinto del terror

El director del parque de diversiones Titán, don Jorge Belaús, estaba abatido. Hacía semanas que un ladrón robaba billeteras en el laberinto del terror; lo hacía sin violencia y sin que la víctima se enterara hasta un rato después.

—Señor Alterno, investigue con discreción. No quiero espantar a mi público— me dijo Belaús.

Varias billeteras vacías no habían sido retiradas por las víctimas. Las revisé solo para encontrar, en dos de ellas, un par de cabellos oscuros. Incluso, en una tercera, había un diminuto rizo del mismo color.

Pedí una reunión con los actores del laberinto del terror. Vinieron la Novia Asesina, la Muerte, el Hombre Lobo con anteojos (era corto de vista), la Arpia, entre otros esperpentos. Sin embargo, no aportaron datos de valor. Decidí entonces, trabajar como boletero para observar al público. Vendí cientos de entradas, durante siete días, en los cuales no se denunció ningún robo.

—Esto me parece una pista importante— le dije a Belaús.

—¿Cuál? Si mientras usted estuvo no pasó nada.

—Justamente. Creo que ya sé quién es el ladrón, deme un poco más de tiempo.

Invité a mi sobrino, Anibal, al parque y le pedí que actuara como un niño fanático del laberinto del terror; en tanto que yo utilizaría un disfraz: barba y sombrero para no ser reconocido. Él estaba feliz de participar en una misión secreta.

—¡Qué divertido, tío Emilio! ¿Y me vas a llevar también a la montaña rusa?

—Cuando resuelva el caso— prometí.



En el penumbroso laberinto, nos recibió un esqueleto que agitaba sus brazos de improviso, accionados por algún mecanismo oculto. ¡Qué susto! Enseguida apareció el Hombre Lobo, peludo de pies a cabeza, con otros anteojos. A continuación, la Muerte con la guadaña y su capucha negra. Después, venían unos diez metros compactos y sofocantes: el Túnel de la Sombra.

Repetimos el paseo con intervalos de media hora y comprobé algo interesante: los actores iban rotando sus ubicaciones. A media tarde, el Hombre Lobo estaba justo antes de que comenzara el Túnel de la Sombra y la Muerte recibía al otro lado, seguida de la Novia Asesina. Poco después, el señor Belaús me mandó a llamar.

En su oficina había una señora furiosa: le habían robado la billetera en el laberinto. Le pregunté a qué hora.

—A eso de las cuatro.

—Llame a la policía, Belaús. El ladrón es el Hombre Lobo— dije de inmediato.

—¿Está seguro? ¿Y las pruebas?

—Tengo varias. El culpable no podía ser otro que un actor del laberinto, porque eran los únicos que me conocían. Por eso nadie robó mientras estuve en la boletería. Hoy vine de incógnito y volvieron los robos. A eso de las cuatro el Hombre Lobo estaba al borde del Túnel de la Sombra, con anteojos especiales para ver en la oscuridad. En el túnel, consuma los robos. Sus dedos son ágiles, pero demasiado peludos: en varias billeteras hay cabellos sueltos, iguales a los de su disfraz.

El acusado, acorralado por las evidencias, no tardó en confesar. En su poder se encontraron los anteojos infrarrojos y el dinero sustraído. Pero ahora tengo un problema mayor: debo llevar a mi sobrino a la montaña rusa. ¡Que Dios me ampare!

Franco Vaccarini, *Manual Funcional 5*. Editorial Mandioca, Buenos Aires, 2012

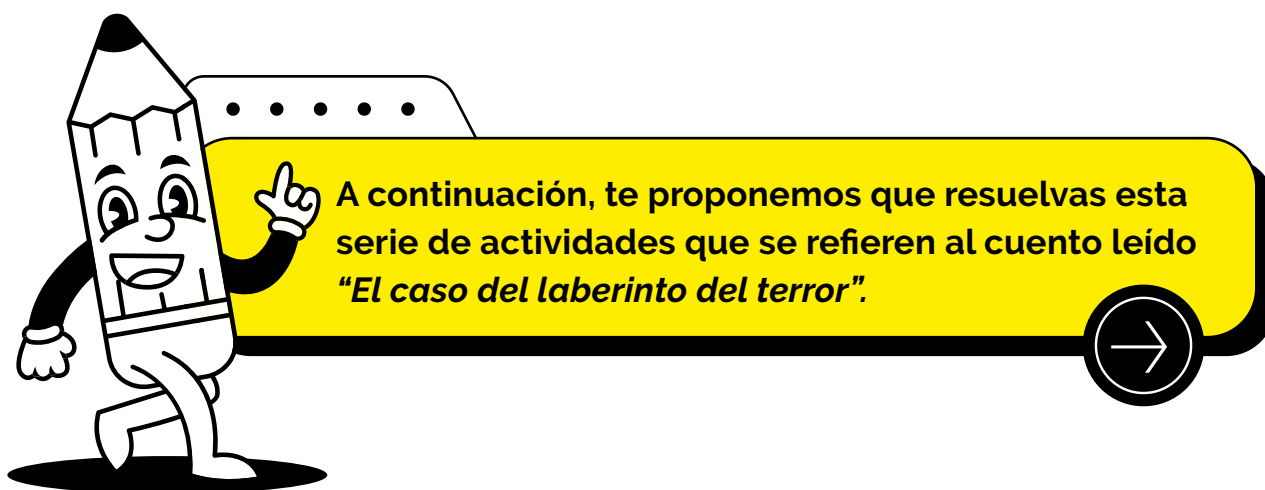

A continuación, te proponemos que resuelvas esta serie de actividades que se refieren al cuento leído *“El caso del laberinto del terror”*.

En primer lugar, te presentamos ejercicios para el análisis del *paratexto* y del *contexto* de producción del cuento.

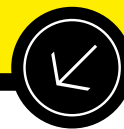

1) **Marcá con una x** qué paratextos aparecen en “El caso del laberinto del terror”.  
Puede haber más de una opción correcta.

- |                                     |                                    |                                 |                                  |
|-------------------------------------|------------------------------------|---------------------------------|----------------------------------|
| <input type="checkbox"/> epígrafe   | <input type="checkbox"/> título    | <input type="checkbox"/> copete | <input type="checkbox"/> volanta |
| <input type="checkbox"/> infografía | <input type="checkbox"/> subtítulo | <input type="checkbox"/> mapa   | <input type="checkbox"/> fuente  |
| <input type="checkbox"/> glosario   | <input type="checkbox"/> índice    | <input type="checkbox"/> imagen |                                  |

2) **Completá** los datos del contexto de producción.

<b>Título</b>	
<b>Autor</b>	
<b>Nombre del libro en que aparece el cuento</b>	
<b>Lugar de publicación</b>	
<b>Editorial</b>	
<b>Fecha de publicación</b>	

Ahora, analizaremos el texto propiamente dicho. Comenzaremos con algunos elementos que te ayudarán a comprender mejor el cuento.

3) **Leé** las definiciones que siguen. Luego, **completá** el cuadro con el número asignado a cada definición, para ello colocá dicho número debajo del concepto correspondiente.

- 1) Lentes que permiten ver la radiación térmica emitida por los objetos.
- 2) Sistema de vías en un circuito cerrado, diseñado para que lo recorran vagones, y que sirve como atracción en parques de diversiones.
- 3) Según la mitología, mujer malvada y muy fea con alas de pajaraco.
- 4) Ser gigantesco, muy fuerte y temible.
- 5) Persona que, por maldición o hechicería, en noches de luna llena padece licantropía.

<b>ARPÍA</b>	<b>ANTEOJOS INFRARROJOS</b>	<b>HOMBRE LOBO</b>	<b>TITÁN</b>	<b>MONTAÑA RUSA</b>

4) **Marcá con una x** los **adjetivos calificativos** correctos para responder la pregunta.

¿Cómo es el investigador?

- aburrido       observador       distraído  
 paciente       valiente       discreto

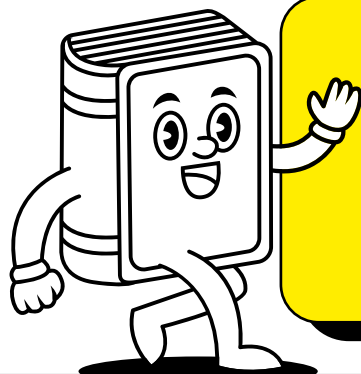

**Seguramente, como lector, habrás notado que el texto que leíste anteriormente es un cuento y pertenece al género narrativo. Entonces... ¿Qué es un cuento?**

## Cuento

Al igual que la novela o la leyenda, el cuento pertenece al género narrativo, pero tiene características propias que lo distinguen de otros tipos de narraciones. Los sucesos que narra son parcial o totalmente ficticiales. Sin embargo, es más corto que la novela y, al contrario de esta, suele centrarse en unos pocos personajes y conflictos. Sus orígenes se remontan a la tradición oral y ha sido cultivado en todas las épocas y culturas.

En síntesis, un cuento es una narración breve, generalmente con un solo conflicto y pocos personajes.

### ¿Cuáles son los elementos principales del cuento?

► **NARRADOR.** Como ya aprendimos en el *Módulo 4*, el narrador es quien transmite la historia a los oyentes o lectores. Se puede clasificar según la persona gramatical y según el grado de conocimiento sobre los hechos narrados.

► **PERSONAJES.** Las personas, animales, objetos u otros seres imaginarios o reales, que son parte de la historia. Se clasifican en: principales (protagonistas), secundarios y terciarios.

► **ESTRUCTURA.** Los cuentos tienen una organización más o menos recurrente que posee tres partes: marco o situación inicial, desarrollo (que contiene el clímax) y su desenlace o resolución. A continuación, te presentamos la definición de cada una e indicamos cómo se aplica en el cuento *Caperucita Roja*.

**a) Marco o situación inicial:** es el punto de partida de la historia, donde se presenta el tiempo, el espacio, los personajes principales y la situación en la que se encuentran en ese momento.

Por ejemplo:

*A Caperucita, su mamá le pide que atraviese el bosque para llevarle una canasta con comida a su abuela enferma.*

**b) Desarrollo:** son cada uno de los conflictos que enfrentan los personajes a medida que se va desarrollando la historia. La forma en que ellos los van resolviendo es lo que impulsa la acción y genera tensión e interés.

Por ejemplo:

*Caperucita toma un camino distinto al recomendado por su madre y se encuentra con el lobo en el bosque quien la engaña para que recorra el camino más largo. Mientras tanto, el lobo llega antes a la casa de la abuela.*

Dentro del desarrollo encontramos el **clímax**: este es el momento de máxima tensión en el relato, cuando los conflictos alcanzan su punto crítico y se produce la mayor emoción o incertidumbre para el lector. El clímax antecede casi siempre al desenlace.

En nuestro ejemplo:

*Tras comerse a la abuela y disfrazarse de ella, el lobo pretende engañar nuevamente a Caperucita para comérsela.*

**c) Desenlace o resolución:** es la solución del conflicto principal y el posterior final de la historia. Puede ser feliz, trágico o incluso quedar abierto para que los lectores imaginen qué pasó.

Siguiendo con el ejemplo:

*Aparece, afortunadamente, el cazador y salva a Caperucita de ser comida por el lobo.*

► **TIEMPO-ESPACIO.** Es el momento y el lugar en que se despliega la historia.

Respecto del tiempo, hay que tener en cuenta:

**a) La época,** es decir, el momento histórico en que acontecen los hechos narrados. Este momento puede estar basado en hechos sucedidos en el presente, en el pasado, o en futuros probables como en algunas obras de ciencia-ficción.

**b) La duración,** es decir, el lapso que transcurre entre la situación inicial y el desenlace del conflicto. No siempre incluye todos los hechos narrados, ya que el narrador puede referir a cosas sucedidas antes (incluso después) de dicho período. Por ejemplo, en muchos relatos los personajes recuerdan hechos anteriores que permiten entender mejor sus conductas y la trama de la historia.

Respecto del espacio, hay que considerar que los lugares aludidos y descriptos no siempre corresponden a sitios geográficos reconocibles. En algunos cuentos, como los maravillosos, los hechos transcurren en países o mundos imaginarios; en otros, en dimensiones paralelas o virtuales, como ocurre en cuentos fantásticos o de terror.

**Podemos clasificar los cuentos según los subgéneros de la narrativa. Te invitamos a leer la definición de subgéneros narrativos y su clasificación.**





## Subgéneros narrativos

Un **subgénero narrativo** es una categoría más específica dentro de la narración. Los subgéneros comparten características comunes en cuanto a temática, ambientación, personajes o estilo narrativo.

Los subgéneros narrativos más conocidos y populares son:

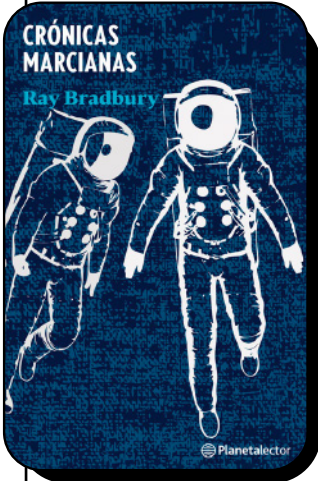

**a) Ciencia ficción:** explora mundos imaginarios casi siempre futuristas, en los cuales la tecnología y la ciencia son elementos claves. Sus temas suelen ser los viajes espaciales, los contactos con extraterrestres, los experimentos genéticos, mundos alternos y futuros distópicos.

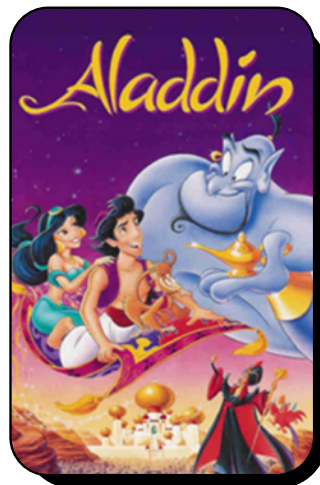
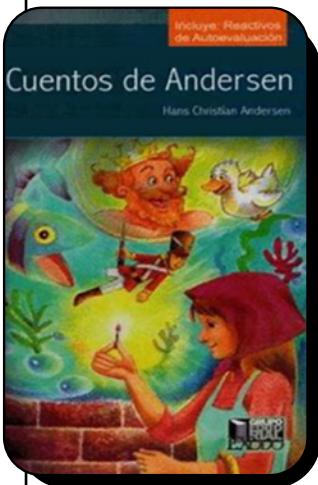

**b) Maravilloso:** presenta historias donde lo mágico y lo sobrenatural conviven sin problema con elementos reales. Sus personajes suelen ser príncipes, princesas, guerreros, hadas o magos que luchan contra brujos, monstruos o dragones.

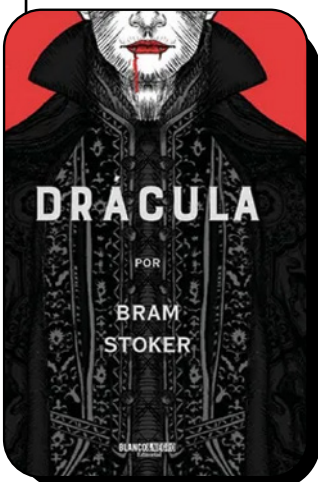

**c) Terror:** busca provocar miedo y suspenso en el lector a través de personajes siniestros y atmósferas oscuras. El terror puede ser psicológico o sobrenatural, por lo que, en el primer caso, sus personajes incorporan asesinos o psicópatas, mientras que, en el segundo, vampiros, zombis o fantasmas.





**d) Policial:** se centra en la resolución de crímenes o delitos mediante la investigación y la deducción a partir de pistas. Los protagonistas principales suelen ser detectives que deben descubrir al culpable entre un grupo de sospechosos.

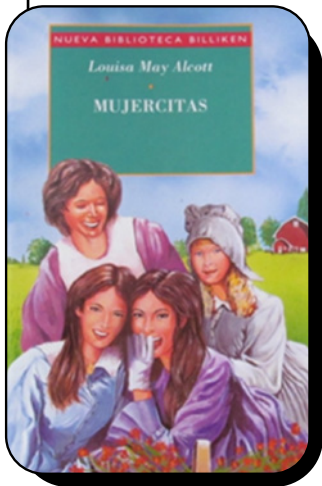

**e) Realista:** representa los hechos de manera verosímil, es decir, pretende imitar la vida cotidiana. Se centra en las experiencias de personajes comunes y corrientes.

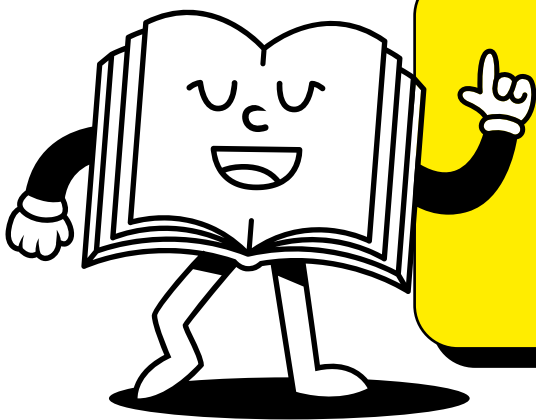

Recordá que esta clasificación se puede aplicar tanto a las novelas como a los cuentos pertenecientes a cualquiera de estos subgéneros. Como habrás notado, las películas también responden a esta clasificación.

## Cuento policial

Elementos y características generales:

### ► PERSONAJES:

- **Detective:** la persona inteligente que busca pistas.
- **Víctima:** la persona que fue asesinada o perjudicada.
- **Sospechosos:** personas que podrían haber cometido el delito.

### ► ESTRUCTURA:

- **Presentación del delito:** se explica qué sucedió.
- **Investigación:** el detective busca pistas e interroga a sospechosos.
- **Resolución:** se revela quién cometió el delito y cómo.

### ► CARACTERÍSTICAS:

- **Misterio:** lo que sucedió no es obvio al principio.
- **Pistas:** pequeñas señales que ayudan a resolver el delito.
- **Giros inesperados:** sucesos que sorprenden al lector.

En este módulo nos vamos a centrar en el *cuento policial*.  
Leé atentamente sus características.

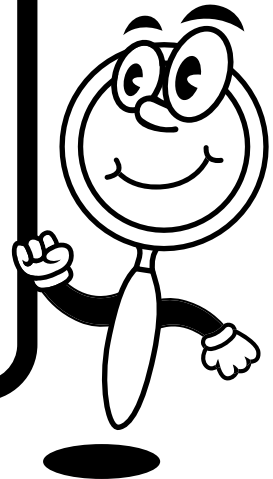

Marcá con una x la opción correcta.

1) ¿Cuál es la **función principal** del texto?

- describir
- opinar
- informar
- narrar

2) ¿Qué **clase de texto** es?

- leyenda
- noticia
- biografía
- cuento

3) ¿En qué **persona gramatical** está narrado el texto?

- primera persona
- segunda persona
- tercera persona
- Ninguna de las anteriores.

4) ¿Qué **tipo de narrador** es?

- Omnisciente
- Testigo
- Protagonista
- Ninguna de las anteriores.

5) ¿A qué **subgénero narrativo** pertenece "El caso del laberinto del terror"?

- Policial
  - Terror
  - Realista
  - Ciencia-Ficción
- 

6) En este cuento, el narrador nombra a los actores por el personaje que cada cual interpreta en el laberinto. Sin embargo, figuras como la del Hombre Lobo, la Novia Asesina o la Muerte suelen aparecer en un **subgénero narrativo** particular. ¿Cuál?

- Realismo
  - Maravilloso
  - Ciencia-ficción
  - Terror
- 

7) Entre otras características, este es un **cuento policial** porque aparecen...

- sospechosos.
  - esperpentos.
  - máquinas.
  - seres cotidianos.
- 

8) ¿Qué momento del cuento coincidiría con la **situación inicial**?

- Cuando una señora se enfurece porque le han robado la billetera.
  - Cuando Alterno tiene que llevar a su sobrino a la montaña rusa.
  - Cuando el acusado, acorralado por las evidencias, confiesa.
  - Cuando Belaús le pide a Alterno que investigue los robos en el laberinto.
- 

9) ¿Qué momento del cuento coincidiría con el **clímax**?

- Cuando una señora se enfurece porque le han robado la billetera.
  - Cuando Alterno tiene que llevar a su sobrino a la montaña rusa.
  - Cuando el acusado, acorralado por las evidencias, confiesa.
  - Cuando Belaús le pide a Alterno que investigue los robos en el laberinto.
- 

10) ¿Qué momento del cuento coincidiría con el **desenlace**?

- Cuando una señora se enfurece porque le han robado la billetera.
- Cuando Alterno tiene que llevar a su sobrino a la montaña rusa.
- Cuando el acusado, acorralado por las evidencias, confiesa.
- Cuando Belaús le pide a Alterno que investigue los robos en el laberinto.

11) ¿Cuál es el **significado más aproximado** del término resaltado?

"...don Jorge Belaús, estaba **abatido**..."

- desanimado
  - preocupado
  - confundido
  - destruido
- 

12) ¿Cuál es el **significado más aproximado** del término resaltado?

"...entre otros **esperpentos**..."

- disfraces baratos
  - figuras terroríficas
  - actores sin talento
  - personajes grotescos
- 

13) ¿En qué **época** transcurre el cuento?

- En la Antigüedad
  - En la Edad Media
  - En la actualidad
  - En un futuro distópico
- 

14) ¿Cuál es el nombre completo del investigador?

- Emilio Alterno
  - Jorge Belaús
  - Aníbal Alterno
  - Emilio Belaús
- 

15) De los siguientes personajes, ¿cuál no sería jamás considerado como sospechoso por el investigador?

- El Hombre Lobo
  - Aníbal
  - Jorge Belaús
  - La Novia Asesina
-

16) ¿Por qué los actores ya conocían al investigador?

- Porque era el sobrino de la Novia Asesina.
  - Porque era el tío de Jorge Belaús.
  - Porque era el boleterero del parque Titán.
  - Porque lo habían visto en la reunión.
- 

17) ¿Cuál de los siguientes hechos no puede ser considerado una pista?

- El hallazgo de pelos oscuros y un rizo en las billeteras abandonadas.
  - El hecho de que no hubiera robos mientras Alterno vendía boletos.
  - El hecho de que regresaran los robos mientras Alterno estaba de incógnito.
  - El hecho de que el esqueleto agitara los brazos por un mecanismo oculto.
- 

18) ¿En qué consiste la tarea que le encarga el tío al sobrino para llevar a cabo su misión secreta?

- Investigar los robos en el parque de diversiones.
  - Actuar como un fanático del laberinto del terror.
  - Actuar como un fanático de la montaña rusa.
  - Vigilar los cambios de anteojos del Hombre Lobo.
- 

19) ¿Cómo logra el Hombre Lobo extraer billeteras sin que nadie lo note?

- Porque, tras asustar a la gente, esta se distraía y quedaba expuesta.
  - Porque el pelo de sus manos volvía imperceptible sus movimientos.
  - Porque estaba en un complot delictivo con el dueño del parque.
  - Porque los anteojos infrarrojos le permitían ver en la penumbra.
- 

20) ¿En qué momento el ladrón comete su último robo en el parque Titán?

- A la siesta
  - A la mañana
  - A la noche
  - A la madrugada
-



21) ¿Cuál es el **orden cronológico** correcto de los hechos?

a)

- El investigador revela quién es el culpable.
- El investigador pide reunión con los actores del laberinto.
- El investigador encuentra cabellos y rizos en las billeteras vacías.
- A una señora le roban la billetera.
- El director del parque contrata a un investigador.
- El investigador se pone a trabajar como boletero del parque.
- Comienzan los robos en el laberinto de terror.
- El investigador debe subir con su sobrino a la montaña rusa.
- El investigador y su sobrino simulan ser clientes del parque.
- Cesan durante cierto tiempo los robos en el parque Titán.

b)

- Comienzan los robos en el laberinto de terror.
- El director del parque contrata a un investigador.
- El investigador encuentra cabellos y rizos en las billeteras vacías.
- El investigador pide reunión con los actores del laberinto.
- El investigador se pone a trabajar como boletero del parque.
- Cesan durante cierto tiempo los robos en el parque Titán.
- El investigador camuflado y su sobrino simulan ser clientes del parque.
- A una señora le roban la billetera.
- El investigador revela quién es el culpable.
- El investigador debe subir con su sobrino a la montaña rusa.

c)

- A una señora le roban la billetera.
- El director del parque contrata a un investigador.
- El investigador pide reunión con los actores del laberinto.
- El investigador y su sobrino simulan ser clientes del parque.
- El investigador debe subir con su sobrino a la montaña rusa.
- Comienzan los robos en el laberinto de terror.
- El investigador se pone a trabajar como boletero del parque.
- El investigador encuentra cabellos y rizos en las billeteras vacías.
- El investigador revela quién es el culpable.
- Cesan durante cierto tiempo los robos en el parque Titán.

d)

- Comienzan los robos en el laberinto de terror.
- El director del parque contrata a un investigador.
- El investigador pide reunión con los actores del laberinto.
- El investigador encuentra cabellos y rizos en las billeteras vacías.
- El investigador se pone a trabajar como boletero del parque.
- El investigador camuflado y su sobrino simulan ser clientes del parque.
- A una señora le roban la billetera.
- El investigador revela quién es el culpable.
- Cesan durante cierto tiempo los robos en el parque Titán.
- El investigador debe subir con su sobrino a la montaña rusa.

**Nos encontramos en el final del recorrido.**

¡Felicitaciones por haber aceptado este desafío!

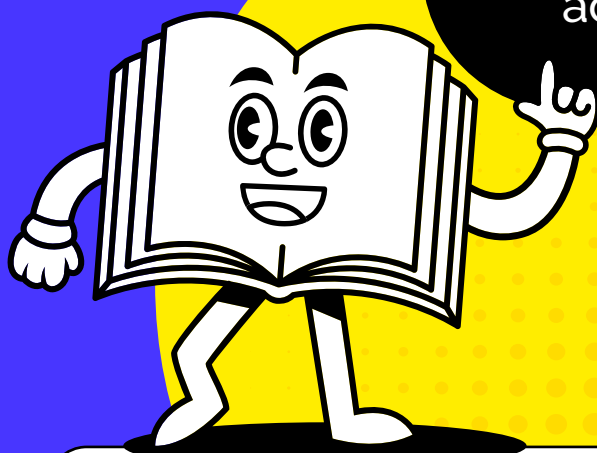

Para estar en condiciones de afrontar la instancia del examen final de Lengua, te invitamos a realizar las siguientes tareas que encontrarás en el aula virtual, dentro del Módulo 6:

### **1 ACTIVIDADES DE INTEGRACIÓN**

Hemos elaborado un documento con actividades relacionadas con el cuento *"El laberinto del terror"*, que integran los contenidos vistos de los 6 módulos. Cuando entrés a este documento, verás que estas actividades se resuelven en una **grilla** similar a la que se usará en el examen final.

### **2 AUTOEVALUABLES**

Luego de realizar estas actividades de integración, recordá resolver los dos autoevaluables para que terminés de repasar todo lo visto.